



REPUBLIKA SLOVENIJA  
**SLUŽBA VLADE RS ZA OBNOVO PO POPLAVAH IN PLAZOVH**  
DRŽAVNA TEHNIČNA PISARNA

Gregorčičeva ulica 25, 1000 Ljubljana

T: 01 478 10 00  
E: gp.sopp@gov.si  
www.gov.si

Številka: SM-ROSSPR02S  
Datum: 30.7.2025

*Prosimo vas, da se pri odgovoru sklicujete na številko našega dokumenta.*

ZADEVA: STROKOVNO MNENJE o ogroženosti stavbe Spodnja Rečica 2, Rečica ob Savinji

Državna tehnična pisarna za odpravo posledic poplav in plazov, ki deluje kot notranja organizacijska enota Službe vlade za obnovo po poplavih in plazovih, ter kot izhaja iz 157. člena Zakona o interventnih ukrepih za odpravo posledic poplav in zemeljskih plazov (Uradni list RS, št. 95/23 z dne 1. 9. 2023) in Zakonom o spremembah in dopolnitvah Zakona o interventnih ukrepih za odpravo posledic poplav in zemeljskih plazov iz avgusta 2023 (Uradni list RS, št. 117/23 z dne 20. 11. 2023) (v nadaljevanju ZIUOPZP), skladno s 151.b členom ZIUOPZP podaja

## STROKOVNO MNENJE

A. o stanju objekta\*<sup>op.1:</sup>

z.št.	št. stavbe	SID (identifikator)	Namembnost objekta
1.	289	21133309	Stanovanjska stavba

B. in povezanih nepremičnin (objektov iz tč.A)\*<sup>op.2:</sup>

z.št.	PARC.ŠT.	K.O.	OBČINA
1.	* 144	935-SPODNJA REČICA	REČICA OB SAVINJI

Državna tehnična pisarna ugotavlja, da gre za objekt:

1. ki je ogrožen zaradi poplav,
2. ki se nahaja v razredu srednje do velike poplavne nevarnosti
3. kjer ni mogoča izvedba ustrezne protipoplavne zaščite,
4. zaradi česar so ogrožena življenja ali zdravje ljudi.

Zato na podlagi navedenega predlaga:

## NUJNO ODSTRANITEV

objektov iz tč. A na nepremičninah iz tč. B. tega mnenja

## UTEMELJITEV STROKOVNEGA MNENJA in PREDLOGA:

Objekt je bil ob dogodku 4.8.2023 poplavljen do višine 1,85 m. Nahaja se v vplivnem območju sotočja Savinje in Rečice. Na tem območju se nahaja več stavb, za katere je že bilo ugotovljeno, da jih je potrebno odstraniti zaradi visoke ogroženosti zaradi poplav.

Kot izhaja iz strokovnih podlag »Mnenje v zadevi – Vloga Državne tehnične pisarne - objekt z naslovom - Spodnja Rečica 2, Rečica ob Savinji, številka 35500-696/2024-8 z dne 14.5.2025 in dodatnih pojasnil, številka 35500-696/2024-11 z dne 30.7.2025«, ki so v prilogi, z na območju obravnavanega objekta poplavne varnosti Q100 + podnebne spremembe z načrtovanimi protipoplavnimi ukrepi zadostne poplavne varnosti ni možno zagotoviti. Na tem območju zaradi velikih globin poplavnih vod tudi lokalno varovanje ni možno. Nove vrednosti visokih vod za Q100 so namreč preko 1 m, hitrost vode pa bi zaradi ožine na tem območju znašala več kot 1 m/s. Na podlagi nove hidrologije se objekt uvršča v razred med srednje in velike poplavne ogroženosti.

Zaradi zgoraj navedenih dejstev ugotavljamo, da objektu ni možno zagotoviti ustrezne poplavne varnosti. V primeru poplav so ogrožena življenja in zdravje ljudi, zato predlagamo **NUJNO ODSTRANITEV OBJEKTA**.

*Slika 1: SITUACIJA IN NAVEDBA OBJEKTOV, ki so skladno s STROKOVNIM MNENJEM predlagani za odstranitev (vir: <https://www.geoprostor.net>)*

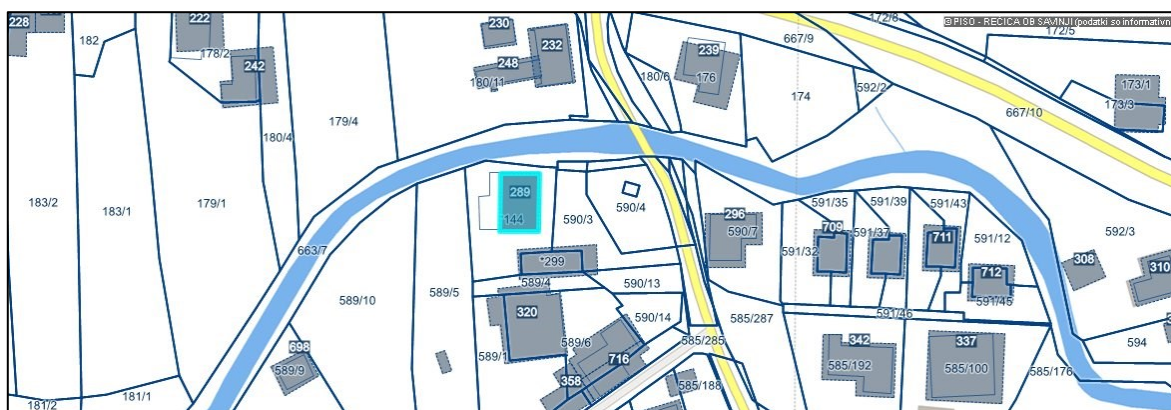

## SPLOŠNE OPOMBE:

- STROKOVNO MNENJE se izdaja za namen odprave posledic poplav in zemeljskih plazov iz avgusta 2023 in ga skladno s 151.c členom ZIUOPZP predhodno potrdi Svet Vlade Republike Slovenije za obnovo.
- Iz uradnih podatkov je razvidno, da na obravnavanih nepremičninah parcelne meje niso urejene; razmejitev na nepremičnino natančno zato ni mogoča!
- Ob evidentiranih objektih so lahko razmeščeni tudi ostali pomožni ali neevidentirani objekti.

- *Nepremičnine, ki niso obremenjene z evidentiranimi objekti, niso predmet strokovnega mnenja.*

**OPOMBE (kot v tekstu):**

*Op1: Vir (vir: <https://www.geoprostor.net>) navaja objekte na nepremičninah kot zavedeno v tabeli;*

*Op.2: Znak zvezdica (\*) pred številko parcele pomeni, da gre za stavbno parcelno številko.*

**ZAKONSKI OKVIR :**

- *Skladno s 151.c členom ZIUOPZP SKLEP za odstranitev nepremičnin z objekti, v katerem se opredeli in utemelji, da je zaradi zavarovanja življenja in zdravja ljudi odstranitev objektov nujno potrebna in v javno korist, sprejme Vlada RS.*
- *Predlog sklepa javno razgrne za najmanj 15 dni. O kraju in času javne razgrnitve se javnost obvesti z javnim naznanilom na osrednjem spletnem mestu državne uprave in na krajevno običajen način. V okviru javne razgrnitve ima javnost možnost dati pripombe in predloge, o katerih mora predlagatelj sklepa zavzeti stališče, nato pa o tem obvestiti dajalca pripomb in predlogov.*

Vodja Državne tehnične pisarne:

Mitja Pekeč, univ.dipl.inž.arh.

Podpis:

**Priloge:**

- *Priloga 1: Fotografije stanja objekta(ov) po elementarni nesreči z dne 4.8.2023 (vir: arhiv DTP);*
- *Priloga 2: Mnenje v zadevi – Vloga Državne tehnične pisarne - objekt z naslovom - Spodnja Rečica 2, Rečica ob Savinji, številka 35500-696/2024-8 z dne 14.5.2025*
- *Dodatna obrazložitev mnenja DRSV za objekt z naslovom - Spodnja Rečica 2, Rečica ob Savinji, št. 35500-696/2024-11 iz dne 30.07.2025*



**Priloga 1: Fotografije stanja objekta po elementarni nesreči z dne 4.8.2023**



Slika 1: Pogled na JV vogal objekta



Slika 2: Pogled V, vhodno fasado



Slika 3: Pogled na SV vogal objekta



Slika 4: Pogled na JZ vogal objekta



Slika 5: Vertikalna razpoka pod oknom



Slika 6: Vertikalna razpoka na V fasadi



REPUBLIKA SLOVENIJA  
**MINISTRSTVO ZA NARAVNE VIRE IN PROSTOR**

DIREKCIJA REPUBLIKE SLOVENIJE ZA VODE

Urad za planiranje in načrtovanje  
Hajdrihova ulica 28c, 1000 Ljubljana

T: 01 478 31 00  
E: gp.drsv@gov.si  
www.dv.gov.si

Republika Slovenija  
Služba vlade RS za obnovo  
po poplavah in plazovih

Državna tehnična pisarna  
Dimičeva ulica 12  
1000 Ljubljana

Številka: 35500-696/2024-8  
Datum: 14.05.2025

**Zadeva:** Mnenje v zadevi – Vloga Državne tehnične pisarne - objekt z naslovom - Spodnja Rečica 2, Rečica ob Savinji

Spoštovani,

Direkcija RS za vode (DRSV), podaja na podlagi Strokovne ocene objektov v občini Rečica ob Savinji: objekt Spodnja Rečica 2, izvleček, LUZ d.d. s partnerji in podizvajalci, maj 2025, naslednje mnenje:

**Spodnja Rečica 2**

Objekt se nahaja v razredu majhne poplavne nevarnosti. Ob dogodku 4. 8. 2023, so poplavne vode na sotočju Savinje in Rečice dosegle globine do 2m. Na območju obravnavanega objekta poplavne varnosti Q100 + podnebne spremembe ni možno zagotoviti. Na tem območju zaradi velikih globin poplavnih vod tudi lokalno varovanje ni možno.

Obnova na način, da bi bila objektu zagotovljena zaščita na 100-letni pojav ob upoštevanju primerne varnostne višine ter ob sočasni zagotovitvi odpornosti na podnebne spremembe, ni mogoča. **Predlaga se odstranitev objekta.**

Pripravila :  
Alenka Zupančič  
Vodja sektorja za načrtovanje voda

Alenka  
Zupančič

Digitally signed by Alenka  
Zupančič  
Date: 2025.05.14 10:27:00  
+02'00'

mag. Suzana Stražar  
p.p. direktorica Urada za planiranje in načrtovanje

Suzana Stražar

Digitalno podpisal Suzana Stražar  
Datum: 2025.05.15 15:58:53  
+02'00'

Vročiti:

1. Naslovniku – zgoraj - po e-pošti ([dtp@gi-zrmk.si](mailto:dtp@gi-zrmk.si)), Državna tehnična pisarna (DTP), Blaž Dolinšek, Mitja Pekeč – po e- pošti, s prilogo Izvleček Strokovnega mnenja v občini Rečica ob Savinji



## PROJEKT

# ZMANJŠANJE POPLAVNE OGROŽENOSTI V SPODNJI SAVINJSKI DOLINI

## Strokovna ocena objektov v občini Rečica ob Savinji: objekt Spodnja Rečica 2

### Strokovno mnenje-izvleček

Naročnik:

**Republika Slovenija**  
**Ministrstvo za naravne vire in prostor**  
**Direkcija Republike Slovenije za vode**

Ljubljana, 14.03.2024  
dopolnitev, 24.07. 2024  
izvleček, 14.05.2025



**Projekt:**

**ZAGOTOVITEV POPLAVNE VARNOSTI V SPODNJI SAVINJSKI DOLINI**

**Pogodba:** Številka pogodbe: 2555-22-470033, podpisana 15.03.2022  
Aneks št. 1 k osnovni pogodbi, podpisan 03.06.2022  
Aneks št. 2 k osnovni pogodbi, podpisan 30.06.2023  
Aneks št. 3 k osnovni pogodbi, podpisan 15.11.2023

**Naročnik:** **Republika Slovenija**  
**Ministrstvo za naravne vire in prostor**  
**Direkcija Republike Slovenije za vode**  
Mariborska cesta 88  
3000 Celje

**Izdelovalec:**



**J.V.**

*Vodilni partner*

**Ljubljanski urbanistični zavod d.d.**

Verovškova ulica 64, 1000 Ljubljana

*In partnerji*



**HIDROSVET d.o.o.**

Kidričeva ulica 25, 3000 Celje



**ACER Novo mesto d.o.o.**

Šentjernejska cesta 43, 8000 Novo mesto



**Razvojni center PLANIRANJE d.o.o. Celje**

Ulica XIV. divizije 14, 3000 Celje



**SL CONSULT d.o.o.**

Dimičeva ulica 9, 1000 Ljubljana

*Podizvajalci*

**Aquarius d.o.o.**

Cesta Andreja Bitenca 86, 1000 Ljubljana

**IZVO-R, projektiranje in inženiring d.o.o.**

Pot za Brdom 102, 1000 Ljubljana

**HIDROPROJEKT d.o.o.**

Vodovodna cesta 109, 1000 Ljubljana

**IBE, d.d.**

Hajdrihova ulica 4, 1000 Ljubljana

**Elektro Celje, d.d.**

Vrunčeva 2a, 3000 Celje

**ELEA iC d.o.o.**

Dunajska cesta 21, 1000 Ljubljana

## KAZALO

<b>1</b>	<b>UVOD K MNENJU ZA NAMERAVANE POSEGE SANACIJSKIH DEL PO POPLAVAH AVGUST 2023 .....</b>	<b>4</b>
<b>2</b>	<b>STROKOVNA OCENA OBJEKTOV V OBČINI REČICA OB SAVINJI .....</b>	<b>9</b>



# 1 UVOD K MNENJU ZA NAMERAVANE POSEGE SANACIJSKIH DEL PO POPLAVAH AVGUST 2023

Na podlagi Vloge, ki jo je pripravila Državna tehnična pisarna Službe vlade RS za obnovo po poplavih in plazovih (dopis na DRSV z dne 26.1.2024) smo pripravili strokovno mnenje za nameravani poseg sanacijskih del po poplavih avgust 2023. Izdelana je strokovna ocena območja, prizadetega v avgustovskih poplavih.

V mnenju se je potrebno opredeliti naslednje:

- ali je objekte možno ščititi,
- ali se objekt nahaja na območju, kjer so predvideni državni ukrepi za preprečevanje naravnih nesreč in
- ali se posamezni objekt nahaja v razredu velike poplavne nevarnosti v skladu z zakonom, ki ureja vode.

Predmetni dokument je izvleček izdanega strokovnega mnenja in se nanaša na objekt z naslovom Spodnja Rečica 2, Rečica ob Savinji.

Ključni vzrok poplav na širšem območju Varpolja med Okonino in Spodnjo Rečico je vzpostavitev poplavnega toka Savinje gorvodno od Grušoveljskega jezusa med Okonino in Grušovljami. Ta poplavni tok, katerega pretok je verjetno večji od  $100 \text{ m}^3/\text{s}$ , preplavi Grušovlje in teče naprej proti vzhodu po trasi Varpoljske struge (mlinščice) do izliva Rečice v Spodnji Rečici. Poplavna tokova Savinja in opisane trase ločuje nizek greben, ki poteka po robu najnižje terase ob Savinji med Grušovljami in Nizko. Na sliki 1 je prikazan poteh poplavnih tokov, kar je razvidno tudi iz prikaza poplavnih kart za obravnavano območje.

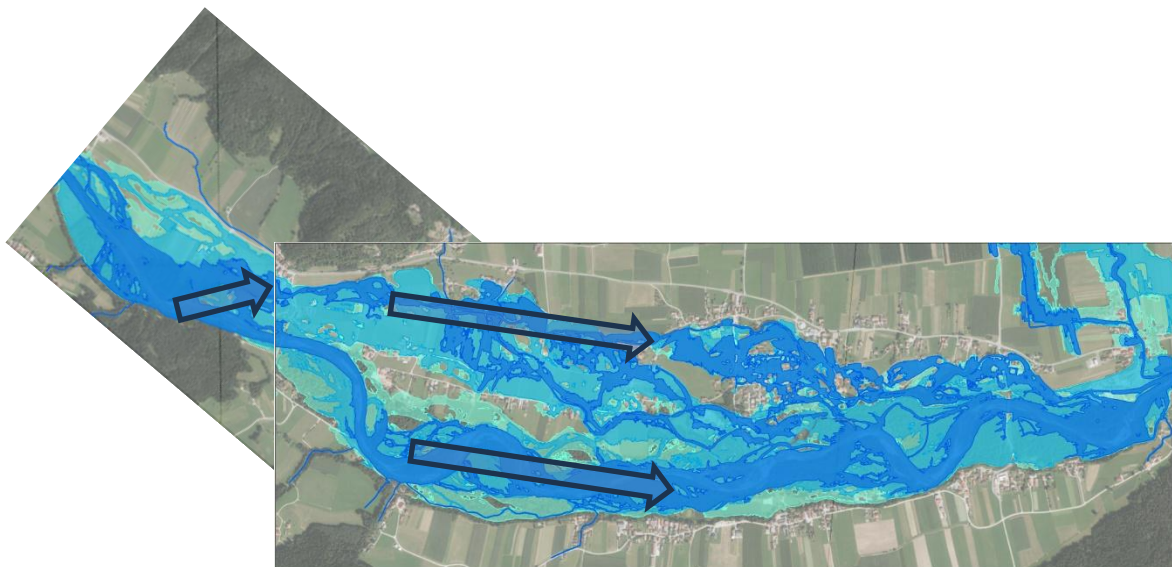

Slika 1: Okvirni prikaz poplavnih tokov Q10, Q100 in Q500 Savinje med Grušovljami in Spodnjo Rečico

Večina območja med južno visoko rečno teraso in manj izrazito teraso na severni strani, je poplavno (poplavne vode daljše povratne dobe). Širše gledano je poplave na delno poseljenem območju med Okonino oziroma Grušovljami in Spodnjo Rečico možno zmanjšati z ločitvijo obeh poplavnih

koridorjev, oziroma s prekinitvijo dotoka v severni koridor na območju Grušoveljskega jezua. Na poti poplavnega toka proti vzhodu je potrebno greben med obema koridorjema dvigniti na višino, ki bi onemogočila pretakanje iz južnega proti severu.

Celotno območje je možno razdeliti na 4 manjša območja in sicer

- A. Odsek od izpod Okonine do Grušovelj z Grušoveljskim jezum,
- B. Odsek od Grušovelj mimo Šentjanža do razbremenilnika Varpoljske struge,
- C. Od razbremenilnika mimo Varpolja in Nizke do Spodnje Rečice (cesta prot Trnovcu) in
- D. Od ceste v Spodnji Rečici do izliva Rečice.

Na posameznih območjih je skladno s trenutnim vedenjem, izvedenimi hidravličnimi analizami in posledicami poplavnega dogodka možno izvesti naslednje ukrepe:

A. Odsek od izpod Okonine do Grušovelj z Grušoveljskim jezum

A.1. Dvig lokalne poti med Okonino in domačijo Filjač (Grušovlje 14) in v nadaljevanju nadgradnja starega usmerjevalnega nasipa do križanja z Varpoljsko strugo čim bližje Grušoveljskemu jezu.

A.2. Izdelava zaporničnega objekta pri križanju z Grušoveljsko strugo z maksimiranim pretokom, skladnim s koncesijskimi pogodbami.

A.3. Nadaljevanje nasipa do lokalne ceste Grušovlje – Homec JZ od stanovanjskih objektov.

V naslednji fazi (DPN?) je možno na območju med Okonino in domačijo Filjač zgraditi suhi zadrževalnik z ocenjeno prostornino med 250.000 in 300.000 m<sup>3</sup>.

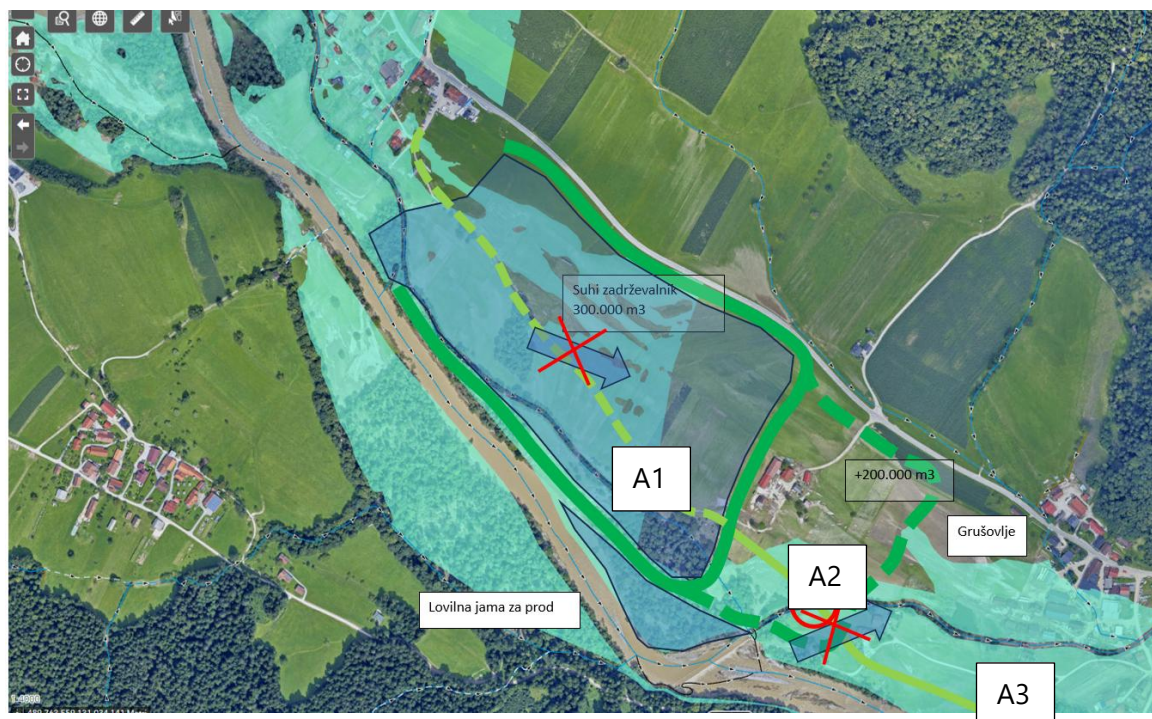

Slika 2: Območje med Okonino in Grušovljami. Rdeči križi predstavljajo prekinitve poplavnih tokov

B. Odsek od Grušovelj mimo Šentjanža do razbremenilnika Varpoljske struge,

B.1. Od ceste proti Homcu do križanja z razbremenilnikom Varpoljske struge je možno dodatno dvigniti greben med obema poplavnima tokovima. Možni sta dve varianti in sicer po trasi ceste ali po južnem robu parcel, na katerih stojijo objekti. Glede na sedanje izračune višina dviga na bi bila velika.

B.2. Obnova oziroma vzpostavitev razbremenilnika z neposrednim vtokom v Savinjo zahodno od Varpolja. Glede na potek gladin Savinje se vzporedno s Strugu izvedejo nižji nasipi. Potek je odvisen od gladin Savinje, ki bodo zaradi zmanjšanja pretokov po poplavnem območju više (večji pretoki po Savinji).

B.3. Izvedba zapornice na razbremenilniku med nasipi pred iztokom v Savinjo (na križanju z lokalno cesto).

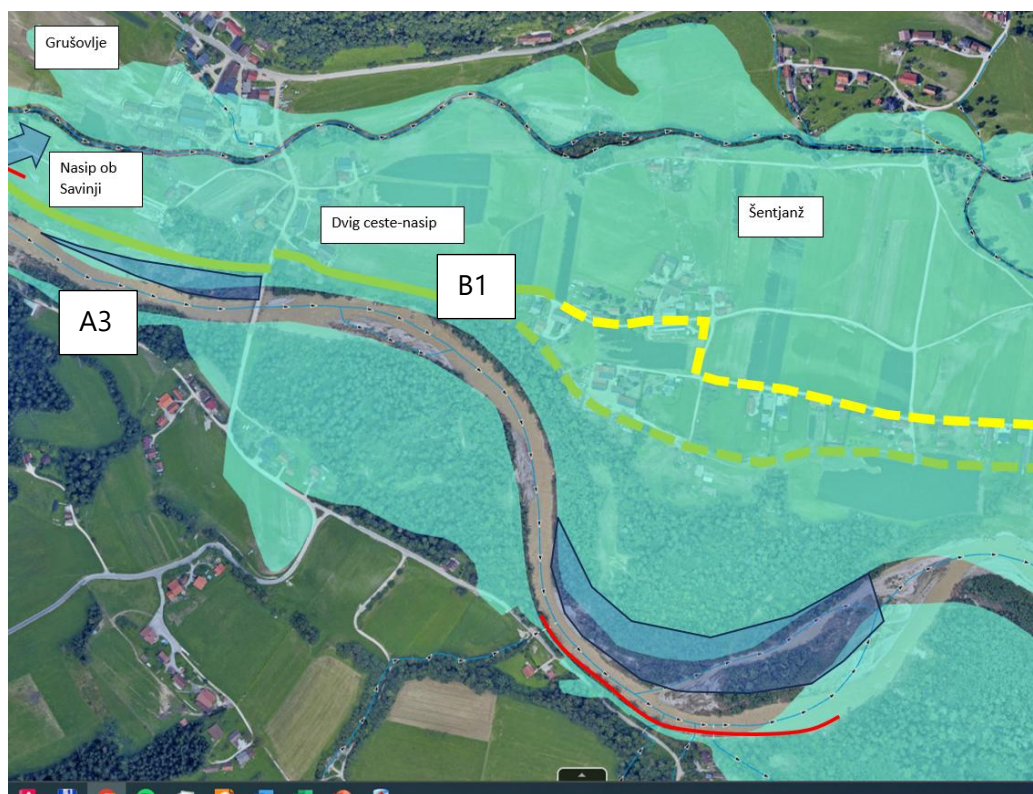

Slika 3: Območje Grušovelj in Šentjanža



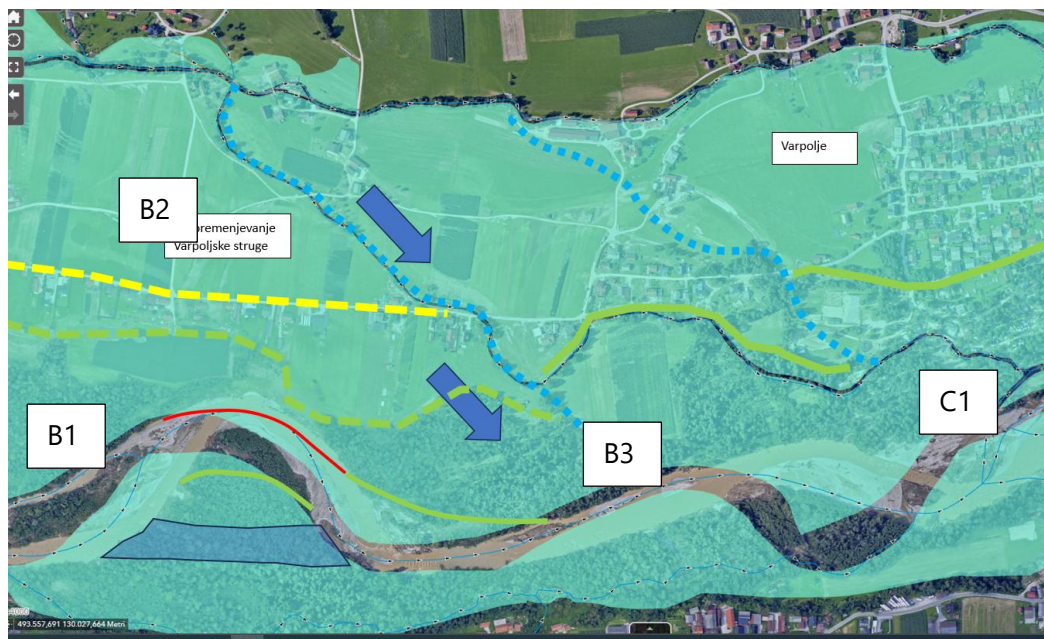

Slika 4: Območje med Šentjanžem in Varpoljem z razbremenilnikom

C. Od razbremenilnika mimo Varpolja in Nizke do Spodnje Rečice (cesta prot Trnovcu)

C.1. Nadgradnja in podaljšanje nasipa med Varpoljem in kampom Menina ter naprej ob desnem bregu Varpoljske struge mimo Nizke do ceste oziroma mostu proti Trnovcu. Nasip je potrebno stabilnostno preveriti in dograditi s tesnilnim jedrom. Potek krone nasipa je potrebno določiti s hidravličnimi analizami in primerno izbrano povratno dobo. Predlagamo ponovitev dogodka avgust 2023.

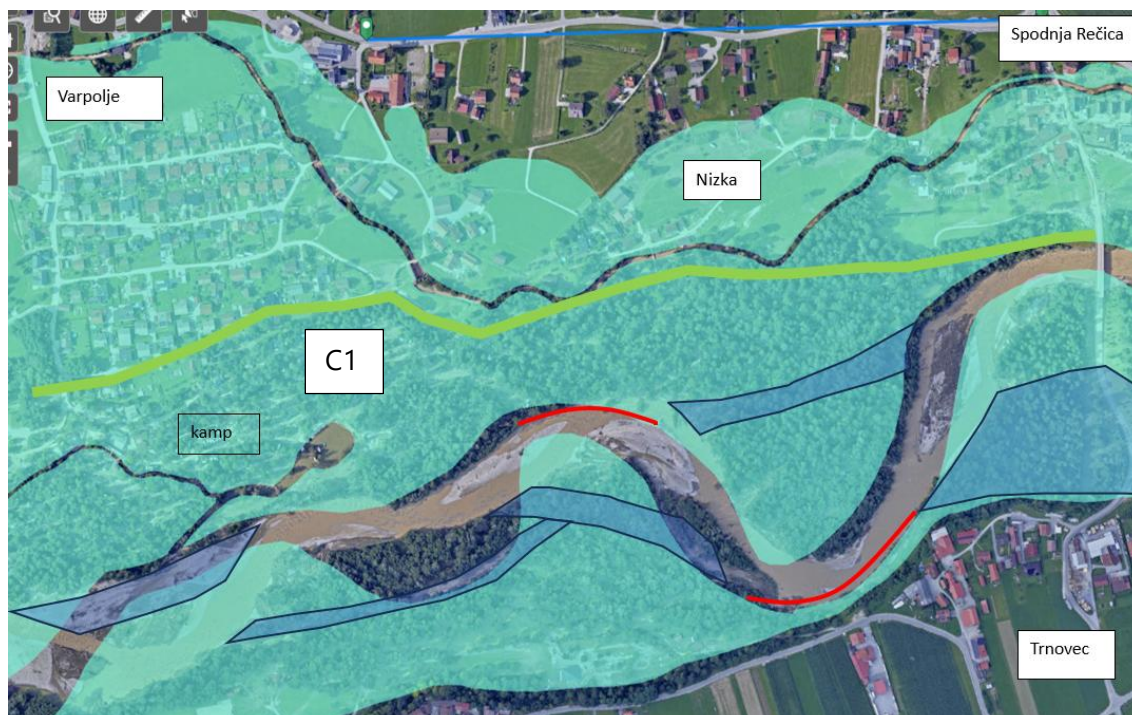

Slika 5: Območje med Varpoljem, Nizko in Spodnjo Rečico (Trnovčki most)

#### D. Od ceste v Spodnji Rečici do izliva Rečice

D.1. Podaljšek nasipa od mostu proti Trnovcu do izliva Rečice. Trasa nasipa v prostoru ni določena. Poplavna varnost Spodnje Rečice je odvisna od dolžine nasipa. Daljši kot je nasip, nižje so gladine v Spodnji Rečici.

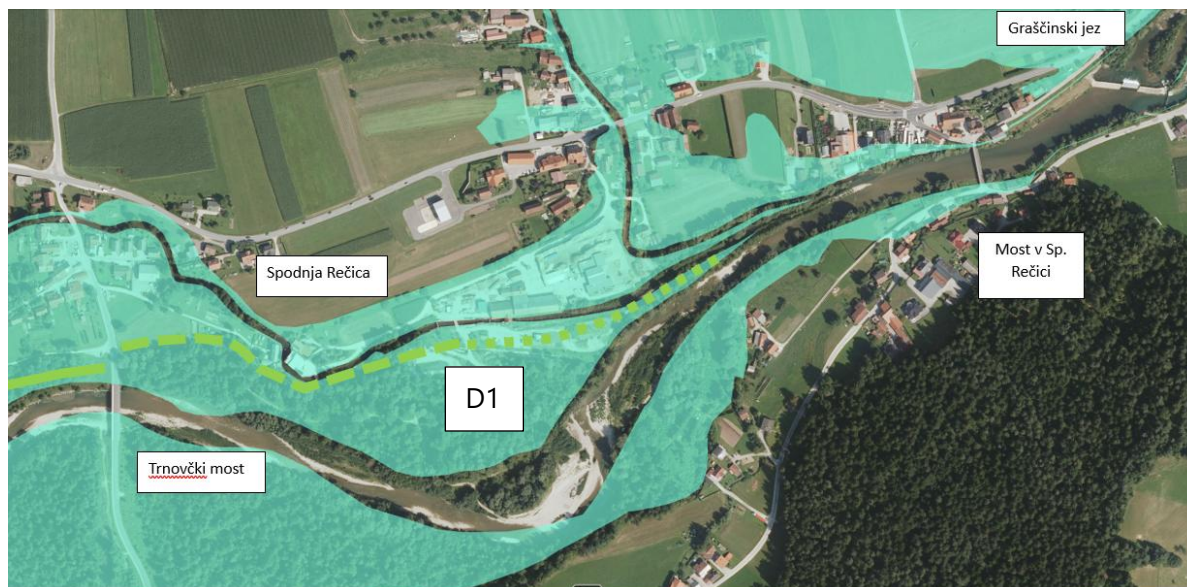

Slika 6: Območje Spodnje Rečice do mostu

**Na območjih Grušovelj, Šentjanža, Varpolja in Nizke je pričakovati, da bo z ukrepi doseženo zmanjšanje poplavne nevarnosti in sicer na razred preostale nevarnosti.** Še vedno pa bo obstajala možnost preboja nasipa.

**Na območju Spodnje Rečice** (predvsem dolvodno od ceste proti Trnovcu poplavne varnosti Q100 + podnebne spremembe verjetno **ni možno zagotoviti**). Maksimalno znižanje je možno do kote 354,40 m n.m. s podaljšanjem nasipa od mostu do izpod objekta Spodnja Rečica 13 (ukrep D.1). Globine poplavne vode avgusta 2023 so presegle 2 ali celo 3 m na območju sotočja z Rečico in tik nad mostom v Rečici. Na teh območjih varovanje ni možno. Možno je le zmanjšati ogroženost z zamenjavo mostu v Spodnji Rečici in znižanjem Graščinskega jez.

V preglednici je podan opis za obravnavani objekt.

Pripravil: mag. Rok Fazarinc, univ. dipl. inž. grad.



2 STROKOVNA OCENA OBJEKTOV V OBČINI REČICA OB SAVINJI

Zap. št.	ID vloge AJDA	Občina	Objekt naslov	Poštna številka	Oškod.	Parcelna številka	Kat. občina	Razred popl. nev.	Poplava 4.8.2023	Erozijska ogroženost	Mnenje	Fotografija
1		Rečica ob Savinji	Spodnja Rečica 2	3332 Rečica ob Savinji	Bitenc	589/6	935 Spodnja Rečica	Majhen RPN	Da Globina vode 1,85 m	Majhna	<p>Objekta z ukrepi do D.1. ni možno varovati do Q100+PS. Globina vode z ukrepi bi bila 1,0 m ob ponovitvi dogodka 2023, oziroma pri Q100 bi poplava segala do objekta.</p> <p><b>Predlagana je premestitev objekta, enako kot sosednji objekt Sp.Rečica 2a</b></p> <p>Slika objekta je z južne strani.</p>	





REPUBLIKA SLOVENIJA  
**MINISTRSTVO ZA NARAVNE VIRE IN PROSTOR**

DIREKCIJA REPUBLIKE SLOVENIJE ZA VODE

Urad za planiranje in načrtovanje  
Hajdrihova ulica 28c, 1000 Ljubljana

T: 01 478 31 00  
E: gp.drsv@gov.si  
www.dv.gov.si

Republika Slovenija  
Služba vlade RS za obnovo  
po poplavih in plazovih

Državna tehnična pisarna  
Dimičeva ulica 12  
1000 Ljubljana

Številka: 35500-696/2024-11  
Datum: 30.07.2025

**Zadeva:** Dodatna obrazložitev mnenja DRSV za objekt z naslovom - Spodnja Rečica 2, Rečica ob Savinji

Spoštovani,

Direkcija RS za vode (DRSV), je na podlagi Strokovne ocene objektov v občini Rečica ob Savinji: objekt Spodnja Rečica 2, izvleček, LUZ d. d. s partnerji in podizvajalci, maj 2025, dne 14. 05. 2025 izdala mnenje v Zadevi »Vloga Državne tehnične pisarne - objekt z naslovom - Spodnja Rečica 2, Rečica ob Savinji«. V navedenem mnenju je navedla: »Na območju obravnavanega objekta poplavne varnosti Q100 + podnebne spremembe ni možno zagotoviti. Na tem območju zaradi velikih globin poplavnih vod tudi lokalno varovanje ni možno. Obnova na način, da bi bila objektu zagotovljena zaščita na 100-letni pojav ob upoštevanju primerne varnostne višine ter ob sočasni zagotovitvi odpornosti na podnebne spremembe, ni mogoča«. Na podlagi navedenega je bila predlagana odstranitev objekta.

Naknadno je bila v juliju 2025 dopolnjena Strokovna ocena objektov v občini Rečica ob Savinji, dopolnitev 24. 7. 2025, iz katere izhaja naslednje:

Objekta z naslovom - Spodnja Rečica 2, Rečica ob Savinji z načrtovanimi protipoplavnimi ukrepi na odseku od izpod Okonine do Spodnje Rečice (cesta proti Trnovcu), ki se bodo v prostor umeščali z DPN za zmanjšanje poplavne ogroženosti od Mozirja do Ljubnega, ni možno varovati do Q100 + podnebne spremembe. Hidrološko določene nove vrednosti visokih vod Q100 (672 m<sup>3</sup>/s) so ~30% višje od vrednosti, na podlagi katerih so izdelane Karte razredov poplavne nevarnosti (~500 m<sup>3</sup>/s). V primeru upoštevanja podnebnih sprememb, bi bile te vrednosti višje še za ~10%. Kljub izvedbi ukrepov na odsekih do Spodnje Rečice (cesta proti Trnovcu) bi globina vode pri Q100 presegla 1,0 m, ob ponovitvi dogodka avgust 2023 pa bi dosegla globino 1,3 do

1,5 m. Hitrosti vodnega toka na tem območju zaradi zožitve med objekti presegajo 1 m/s. Objekt se glede na novo hidrologijo nahaja v razredu srednje do velike poplavne nevarnosti.

Ker je objekt pritličen in se nahaja na sredini poplavnega območja med Strugo in Savinjo (oteženo reševanje), obstaja velika ogroženost za življenje prebivalcev, zato se predlaga, **da se objekt odstrani.**

Alenka Zupančič  
Vodja sektorja za načrtovanje voda

Alenka  
Zupančič

Digitally signed by  
Alenka Zupančič  
Date: 2025.07.30  
08:40:54 +02'00'

Vročiti:

1. Naslovníku – zgoraj, Blaž Dolinšek, Mitja Pekeč – po e- pošti, s prilogo Izvleček Strokovnega mnenja v občini Rečica ob Savinji